

28 DE ENERO DE 2025



Lote de noticias

Ganadería y finanzas



María Julia Aiassa
Analista de Rosgan
maria.aiassa@gmail.com



BOLSA
DE COMERCIO
DE ROSARIO



+9,5%

Aumentaron, en volumen, las exportaciones de carne vacuna durante 2024.

De acuerdo con los datos finales publicados por el INDEC y ajustados por la SAGPyA, el total exportado en el último año habría alcanzado un récord de 933.654 toneladas de carne vacuna (equivalentes res con hueso). La cifra se ubica un 9,5% por encima del total vendido al exterior durante 2023 y marca un récord absoluto en los últimos 100 años. En valor, las ventas al exterior registradas durante 2024 aportaron un total de 2.874,7 millones de dólares, lo que representa un adicional del 8,4% respecto a lo ingresado en 2023. En materia de precios, en promedio, por cada tonelada embarcada se obtuvieron USD 4.513, un 2,5% menos que los USD 4.628 logrados en 2023. Las ventas a China redujeron su participación del 75% al 69%.

USD 18.899 mill.

Es el superávit comercial logrado entre enero y diciembre de 2024.

De acuerdo con los datos finales publicados por el INDEC, en diciembre de 2024, las exportaciones totalizaron USD 7.035 millones y las importaciones USD 5.369 millones. Como resultado, el intercambio comercial (exportaciones más importaciones) aumentó un 30,2% en relación con el mismo mes del año anterior y alcanzó un monto de USD 12.405 millones. La balanza comercial presentó un superávit de USD 1.666 millones con un resultado positivo por décimo tercer mes consecutivo. Entre enero y diciembre de 2024, las exportaciones crecieron un 19,4% respecto al año anterior y alcanzaron USD 79.721 millones, en tanto que las importaciones cayeron un 17,4% y totalizaron USD 60.822 millones. El balance comercial alcanzó un saldo positivo récord de USD 18.899 millones, la cifra más alta desde que hay registros.

38/25

Es el Decreto que oficializa la reducciones de los gravámenes a la Exportación anunciada la semana pasada.

Tras los anuncios del jueves pasado, el gobierno dio a conocer en el Boletín Oficial los detalles de la medida con entrada en vigencia inmediata. En rigor, se establece una reducción temporal en las alícuotas de Derechos de Exportación que gravan los principales productos agrícolas (soja, del 33% al 26%, y sus derivados del 31% al 24,5%; trigo, del 12% al 9,5%; cebada, del 12% al 9,5%; sorgo, del 12% al 9,5%; maíz, del 12% al 9,5%, y girasol, del 7% al 5,5%), así como también la eliminación definitiva en el caso de una serie de productos de economías regionales que pasan a cero, entre ellos el cuero bovino, que hasta entonces estaba gravado con el 5%, lo que generaba un grave desequilibrio en el valor de recupero de la industria frigorífica. En el caso de los primeros, se trata de una reducción temporal que gozaran las empresas exportadoras por todo lo que se declare hasta el 30 de junio de 2025 inclusive y se liquide en un 95% dentro de los 15 días hábiles.

USD 0,15

Subió el valor medio del novillo en el Mercosur en lo que va del año.

El Índice de referencia para el valor del Novillo en la región, que elabora la consultora uruguaya Faxcarne, registra una suba de 15 centavos de dólar en lo que va del año y se ubica en USD 3,69 por kilo carcasa. Según indican desde Faxcarne, la firmeza se debe a la suba de las referencias brasileñas, que en ese mismo período acumulan una suba de 22 centavos, ubicándose en USD 3,42 el kilo carcasa, a diferencia de los otros tres países del bloque donde predominó la estabilidad. En Argentina, una mínima devaluación del tipo de cambio hizo caer la referencia en 1 centavo hasta USD 4,31 el kilo carcasa, incluyendo el impuesto del 6,75% a la exportación de carne vacuna. En Uruguay y Paraguay las referencias se mantuvieron estables, a USD 4,15 en el primero y USD 3,50 en el segundo.



Los números del momento

INVERNADA Y ENGORDE

Fuente: SENASA

Movimiento de Terneros/as a cría e invernada

Stock total en feedlot

1 de enero 2025

641.327
cabezas

Dic 24 (58% ia)

10.199.014
cabezas

Ene-Dic 24 (-2% ia)

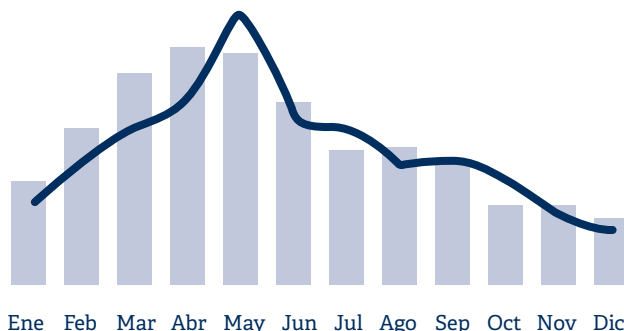

1.720.537 cab.

-1,6% | **2,0%**
vs. mes previo | vs. año previo

Ingresos diciembre 2024

411.134 cab.

53,1% | **16,0%**
vs. mes previo | vs. año previo

Egresos diciembre 2024

463.273 cab.

14,1% | **16,6%**
vs. mes previo | vs. año previo

Destino de los terneros/as. Ene. Dic. 24

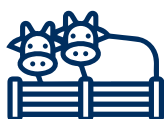

FEEDLOT

2.518.572

-5,4% ia



CAMPO

7.680.442

-0,4% ia

FAENA Y PRODUCCIÓN

Fuente: SAGPyA

Faena

Producción

Dic. 24 **1,24 mill. cabezas** (14,3%)

Dic. 24 **279.832 ton. res c/ hueso** (13,9%)

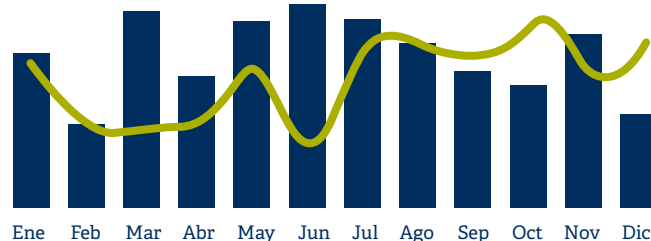
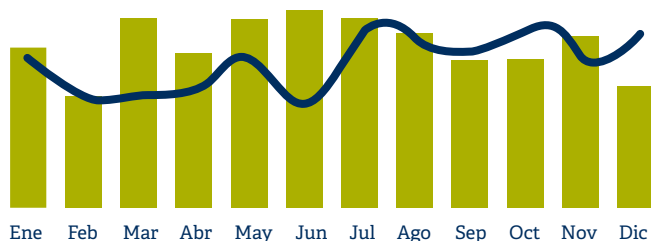

Ene. Dic. 24 **13,92 mill. cabezas** (-4,1%)

Ene. Dic. 24 **3.177 mil ton. res c/ hueso** (-3,4%)

CONSUMO DOMÉSTICO Y EXPORTACIONES

Fuente: SAGPyA

Consumo per cápita. Kg/hab/año

Exportaciones. Ton. Equiv. Res c/hueso



47,8kg.
prom. móvil

Dic. 24 (-8,8% ia)

ENERO DIC.
2.244,7
miles de
ton. Eq.
(-7,9% ia)



68,2
miles ton.

Dic. 24 (-12,7% ia)

ENERO DIC.
933,7
miles de
ton. Eq.
(9,5% ia)



EE.UU.

Las exportaciones de carne vacuna a China reflejaron una tendencia a la baja en 2024.

Sin embargo, según los datos publicados por el USDA y compilados por la Federación de Exportación de Carne de EE. UU. (USMEF), estos mostraron un impulso renovado por segundo mes consecutivo. Los envíos de noviembre aumentaron un 8% con respecto al año anterior hasta alcanzar 18.895 toneladas, mientras que en valor subieron un 5%, llegando a USD 165,8 millones. En el acumulado de enero a noviembre, los envíos a la región (China/Hong Kong) todavía se redujeron un 7% interanual en volumen (196.437 toneladas) y un 3% en valor (USD 1,81 mil millones).



Gran Bretaña

La industria cárnica británica reclama medidas preventivas contra la fiebre aftosa.

Tal como ha publicado la Asociación Británica de Procesadores de Carne (BMPA) "en la batalla para impedir que la fiebre aftosa entre en el Reino Unido, el Gobierno británico ha prohibido hasta ahora las importaciones comerciales de carne y productos lácteos de Alemania, así como también ha limitado algunos productos que los viajeros individuales pueden traer consigo de regreso desde la UE. Pero todo esto podría ser en vano si no abordamos una amenaza potencialmente mayor". Según su director ejecutivo, Nick Allen, "se deben aplicar medidas más duras en las fronteras del Reino Unido para combatir esta amenaza, más allá de las fronteras de Alemania". Gran Bretaña se encuentra entre los pocos países que podrían implementar tales medidas, al estar rodeada por el mar.



Brasil

Aunque las inversiones continuarán en 2025, la oferta de carne vacuna crecerá a un menor ritmo que en 2024.

Según un reciente informe de mercado del Centro de Estudios Avanzados en Economía Aplicada (Cepea), el sector ganadero brasileño puede continuar con las inversiones en 2025, pero se espera que los aumentos en la oferta de animales listos para el sacrificio, así como de la demanda interna, sean menores que en 2024. Las proyecciones para la economía brasileña indican un poder adquisitivo de los consumidores más ajustado, al mismo tiempo que la influencia del tipo de cambio sobre los costos de producción podría aumentar aún más. Por su parte, a nivel de los productores, se espera que la actividad ganadera se mantenga firme pero posiblemente avanzando menos que en 2024. Los datos del IBGE hasta septiembre muestran un aumento del 19% en el número de animales sacrificados.



Rusia

Las exportaciones cárnicas rusas crecieron un 27% durante 2024.

De acuerdo con los datos del Ministerio de Agricultura ruso, a lo largo de 2024 el país ha exportado 700.000 toneladas de carne, un 27% más que en 2023. El comportamiento por cada una de las categorías fue diferente, ya que en el caso de la carne de cerdo el país exportó un 33% más, un 25% más de carne de aves y un 22% más de carne de vacuno. Según el Ministerio, Rusia ha alcanzado actualmente más del 100% de autosuficiencia en carne y productos cárnicos, lo que "no sólo garantiza la seguridad alimentaria interna, sino que también permite aumentar las exportaciones", afirmó el Ministerio.



Balance de Oferta & Demanda Mundial de Carne Vacuna

Fuente: USDA (Octubre 2024), cifras en miles de toneladas Res c/hueso.

Período	2022	2023	2024	Var. Info previo	Proy. 2025	Var. anual
Producción	59.328	59.931	61.377	637	60.895	-482
Importación	10.229	10.323	11.125	223	11.180	55
Exportación	11.919	12.040	12.972	40	12.944	-28
Consumo Dom.	57.587	58.324	59.551	783	59.159	-392

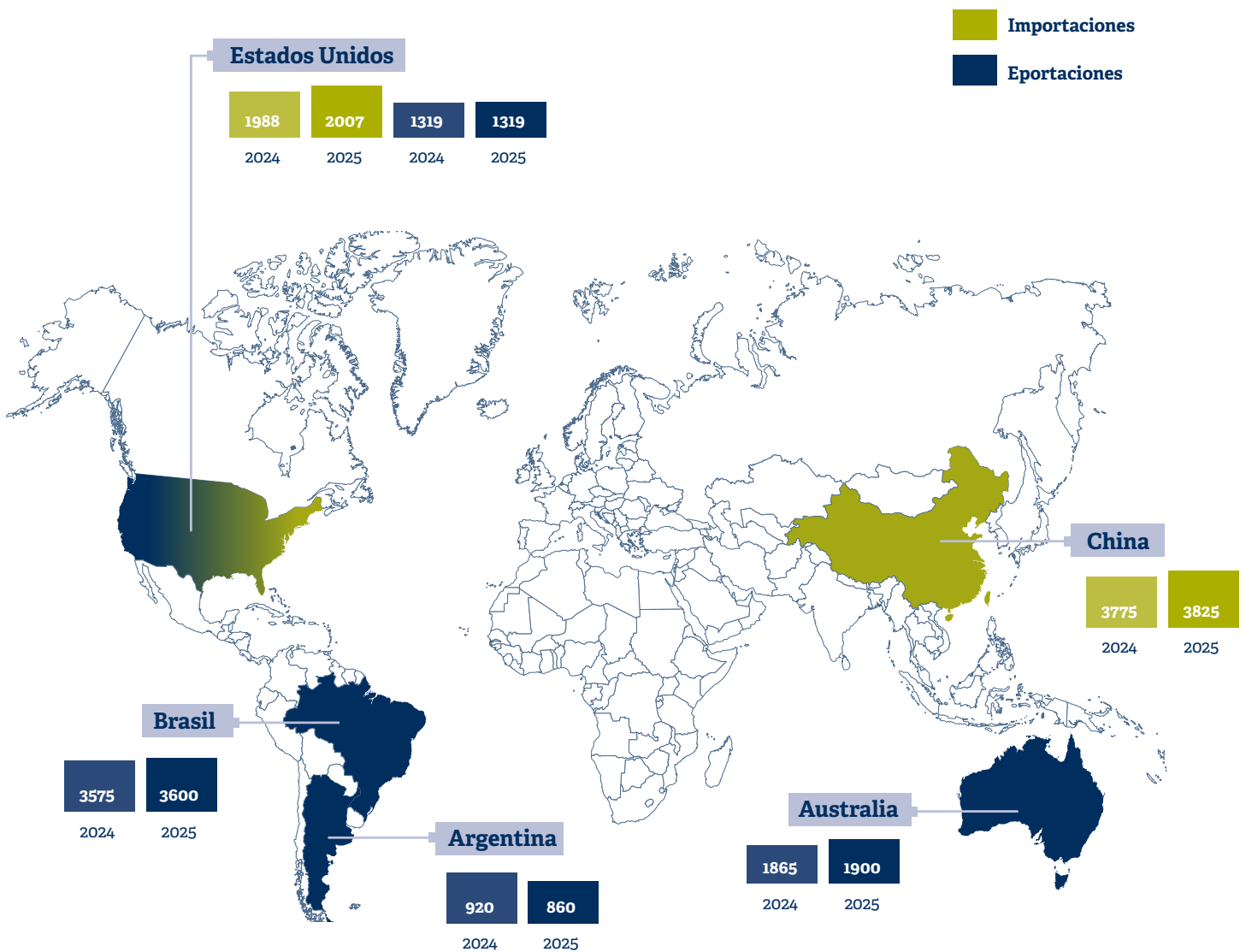



Precios de la hacienda en pie Invernada y Cría

Índice ternero Enero

\$ 2.987,26

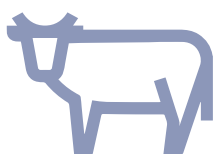

PIRI: \$ 2.711,67

PIRC: \$ 977.085,20

Fuente ROSGAN

Precios de la hacienda en pie Faena

INMAG Diciembre

\$ 2257,433

	24-ene	
Novillos Mest.eyb 431/460	\$ 2.450,00	▲
Novillitos Eyb M. 300/390	\$ 2.650,00	▶
Vaquillonas Eyb M.270/390	\$ 2.640,00	▶
Vacas Buenas	\$ 1.740,00	▶
Vacas Conserva Inferior	\$ 1.100,00	▲

Fuente MAG

Precios de la Carne en góndola \$/kilo

Precios principales cortes



Dic. 24	Precio	Variación	
		Mensual	interanual
Carne vacuna	\$ 8.995,00	12,9%	81,0%
Pollo	\$ 3.070,00	6,3%	89,0%
Cerdo	\$ 6.416,00	10,6%	112,1%
	IPC	2,7%	117,8%

Fuente IPCVA

Precios de los principales cortes de exportación USD/Ton FOB

CORTE	22/1/25	
AL Hilton	13.700	▼
Bife ancho Hilton	14.000	▶
Tapa cuadril Brasil	11.000	▶
Cuota 481	9.400	▶
16 cortes Chile	6.600	▶
Delantero Israel	8.500	▶
USA (prom)	8.500	▶
Garrón y brazuelo China	4.500	▶
Bola y cuadrada China	4.700	▶
Set 17 cortes China	4.450	▶
Set 5 cortes China	4.250	▶
Chuck China	3.800	▶

Fuente APEA



Rosgan: próximos remates



ROSGAN
LIBRE

Remate Habitual Febrero
12 Feb 2025 | 10:00 hs.
Sociedad Rural de Río Cuarto, Córdoba.

 Streaming: rosgan.com.ar





ROSGAN
LIBRE

GANADOR PUJOL
Comisario de Hacienda (MAC) Rosario

En el Marco de la 37ª Exposición FERIA TERNERO CORRENTINO

20 Feb 2025 | 17:00 hs.
Curuzú Cuatiá, Corrientes

 Streaming: rosgan.com.ar





ROSGAN
LIBRE

COLOMBO Y COLOMBO

Remate Destete del Oeste

21 Feb 2025 | 10:00 hs.
Santa Rosa, La Pampa

 Streaming: rosgan.com.ar





ROSGAN
LIBRE

Expoagro EDICIÓN YPF agro

Remate Especial desde ExpoAgro

13 Marzo 2025 | 10:00 hs.
San Nicolás, Buenos Aires

 Streaming: rosgan.com.ar





ROSGAN
LIBRE

Remate Habitual Marzo

25 Marzo 2025 | 13:30 hs.

 Streaming: rosgan.com.ar



Más información en nuestra App





Mercado chino:

El año nuevo abre un impasse comercial en medio de un posible cambio de reglas.

Como todos los años, la llamada Fiesta de la Primavera, coincidente con el Año Nuevo lunar, es la celebración más importante del calendario chino y una ocasión para reuniones familiares, durante la cual gran parte de la actividad de intercambio comercial con el exterior se paraliza.

Si bien la fecha del Año Nuevo chino varía cada año, ya que se basa en el calendario lunar, generalmente cae entre el 21 de enero y el 20 de febrero en el calendario gregoriano. Este año se celebrará el 29 de enero.

Particularmente para el sector cárnico, este período suele asociarse a un momento de espera o impasse, en el que el país asiático 'reacomoda' los valores y plantea nuevos lineamientos comerciales de cara al próximo ciclo.

De acuerdo con los registros publicados por el INDEC (sin descontar los huesos de la despostada), de las 768.638 toneladas de peso producto que Argentina embarcó a todo destino, 569.412 toneladas fueron a China, en comparación con un total de 536.748 toneladas brutas embarcadas en 2023.

De acuerdo con estos mismos registros -sin descontar-, en noviembre los chinos habían comprado unas 53.700 toneladas, mientras que para diciembre ese volumen se redujo en más de un 20%, a menos de 41.200 toneladas. En tanto que, en enero, según los certificados de embarque emitidos por el SENASA, el volumen embarcado podría caer entre un 8% y un 10% adicional.

Estacionalmente, este periodo también suele estar asociado con una baja de valores. En sí, 2024 no ha sido un año favorable en este aspecto. De acuerdo a los datos oficiales, los valores conseguidos en los últimos doce meses arrojaron un promedio de 3.294 USD/Ton, un 9,4% por debajo de los obtenidos un año atrás.

Como referencia, tomando los datos publicados por APEA (Asociación de Productores Exportadores Argentinos), vemos que los mismos cortes que en mayo/junio del año pasado se pagaban entre

USD 3.800 y USD 4.150 por tonelada, en noviembre -último mes fuerte de compras previo al año Nuevo- llegaron a marcar entre USD 4.800 y USD 5.400 la tonelada. Sin embargo, los valores que hoy está pagando China por estos mismos productos se ubican entre un 10% y un 15% por debajo (Bola y Cuadrada USD 4.700; Garrón y Brazuelo USD 4.500; Set de 17 cortes USD 4.450).

Esto no es más ni menos que lo que se está viendo reflejado en los valores pagados localmente por la vaca que, tras alcanzar durante los primeros días de diciembre máximos corrientes de \$1.500 y hasta \$1.800 el kilo en lo que se considera categoría conserva, termina cayendo a los valores actuales de \$1.100 a \$1.200 el kilo vivo, un retroceso que en términos porcentuales representa casi el doble de lo que caen los valores de exportación. Sucede que a los valores que paga la demanda externa se suma el deterioro de capacidad de compra que sufre la industria local por el peso que generan los costos internos y la falta de competitividad que padece el sector.

En adelante, con stocks aún relativamente holgados, un mercado interno en franca desaceleración a pesar de los incentivos que intenta generar el gobierno chino a través de la devaluación del yuan, los importadores chinos parecen haber ingresado a un impasse comercial hasta tanto finalicen las festividades del Año Nuevo y, a partir de allí, volver a sentarse a discutir valores de compra de carne vacuna.



IMPORTACIONES DE CARNE VACUNA EN CHINA

Importaciones de Carne vacuna de China. Millones de toneladas anuales y precio promedio en USD/ton.
Fuente de datos: Administración General de Aduana China (GACC)

Volumen en millones de toneladas y precio promedio por tonelada

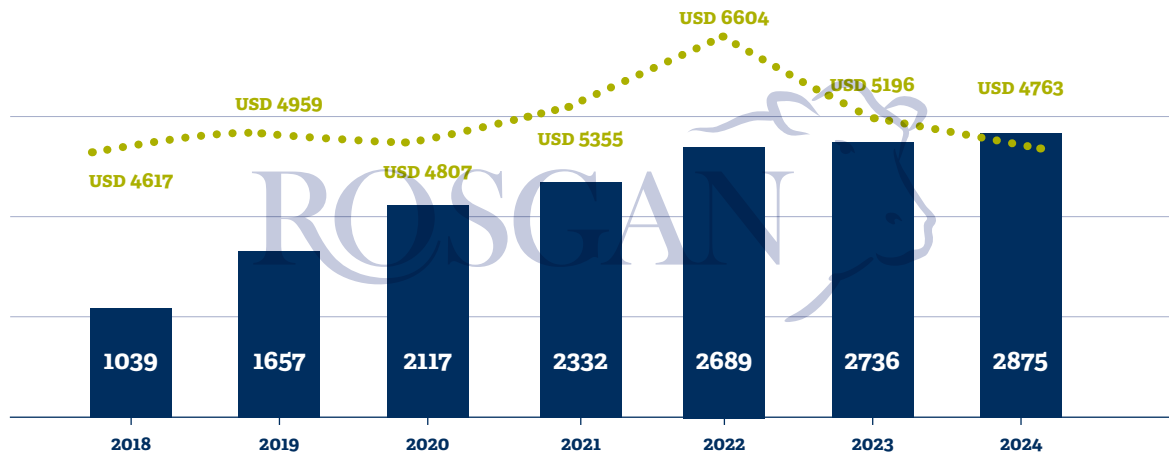

En 2024, China alcanzó un nuevo récord en volumen importado al reportar ingresos por un total de 2,875 millones de toneladas de carne vacuna. Esto es un 5% más que lo importado en 2023 y el máximo volumen hasta entonces registrado. Sin embargo, en precios, el valor medio de todo lo ingresado de enero a diciembre del año pasado, registró una baja del 8%, siendo, a su vez, el nivel más bajo desde 2018, año en que se desató el mayor crecimiento de su demanda externa a causa de la crisis de la PPA.

Es esta misma performance de volúmenes crecientes y precios cada vez más deprimidos, en un contexto donde la demanda local se desacelera y los productores locales sufren una feroz caída de los precios internos, la que abre un alerta acerca de las medidas que podrá adoptar el gobierno chino para controlar esta situación.

Recordemos que, recientemente, el Ministerio de Comercio de China abrió una investigación de

salvaguardia para analizar el impacto que este aumento de las importaciones de carne vacuna está generando sobre la producción nacional, centrando la investigación particularmente en el período que se inicia en enero de 2019 hasta junio de 2024, con miras especialmente en América del sur.

Si bien, por el momento, esto no ha afectado el ritmo del comercio con China, se teme que una de las medidas que podría llegar a tomar el gobierno asiático tras este proceso de investigación es incrementar los aranceles de ingresos para la carne vacuna, que en el caso de Argentina son del 12%.

En este sentido, tal como ya se ha mencionado en Lotes anteriores, entre los países del Mercosur, nuestro país es por lejos el más expuesto a los vaivenes del mercado chino. Si bien durante el último año, la participación bajó del 75% al 69%, el grado de exposición sigue siendo elevado, lo que requiere una inminente estrategia de diversificación.



ROSGAN



**Descargá la APP de Rosgan
y conectate con todos los remates
y novedades del mercado**



GET IT ON
Google Play



Download on the
App Store

