

4 DE FEBRERO DE 2025



Lote de noticias

Ganadería y finanzas



María Julia Aiassa
Analista de Rosgan
maria.aiassa@gmail.com



BOLSA
DE COMERCIO
DE ROSARIO



-4,6%

Cae el envío de animales a faena durante enero

De acuerdo con los datos publicados por el SENASA, los envíos de hacienda a plantas de faena durante el primer mes del año totalizaron 1.172.842 cabezas, lo que representa una caída de 4,6% respecto de diciembre, pero solo un 2% menos que lo remitido doce meses atrás. En el desglose por categorías, en comparación con diciembre, se observa un 5% más de novillos y un 9% más de vacas. En tanto, en la comparación interanual, son las vaquillonas las que vuelven a marcar la diferencia, con unas 345 mil cabezas remitidas en el mes, 6% más que lo registrado un año atrás.

614.340 terneros

Salieron de los campos en enero.

Las estadísticas de traslado de hacienda de enero reflejan un movimiento de terneros desde establecimientos de cría y/o invernada 21% superior a los datos reportados doce meses atrás. En términos absolutos, según los registros del SENASA, 614.340 terneros y terneras salieron de los campos, lo que representa más de 100 mil cabezas adicionales en comparación con enero de 2024, siendo el nivel de traslados más alto para ese mes en los últimos 10 años.

USD 2.073 mill.

Ingresaron en enero por parte de las empresas agroexportadoras.

La Cámara de la Industria Aceitera de la República Argentina (CIARA) y el Centro de Exportadores de Cereales (CEC) anunciaron que, durante enero, las empresas del sector liquidaron un total de USD 2.073 millones, lo que representa un 36% más en relación con el mismo mes de 2023, así como un incremento del 5% respecto de diciembre de 2024.

1,69 mill.

De vacunos en stock reportados por los feedlots.

Según los datos publicados por el SENASA, al 1° de febrero, el stock de bovinos reportados por los feedlots ascendía a 1.689.604 cabezas. Si bien la cifra marca una nueva caída mensual respecto de los 1,72 millones registrados el mes anterior, es un 5,3% superior al stock declarado en la misma fecha del año pasado. Durante enero ingresaron a engorde un total de 356.308 animales mientras que las salidas de animales terminados ascendieron a 395.797, por lo que el Índice de Reposición (IRF) fue de 0,90, muy similar al de diciembre.

2026

Es la nueva fecha objetivo para la entrada en vigencia del nuevo sistema de trazabilidad electrónica del ganado.

El Gobierno decidió retrasar la entrada en vigencia del nuevo sistema debido a dificultades logísticas, mientras evalúa la posibilidad de realizar una nueva licitación. La trazabilidad electrónica e individual de la hacienda, que iba a comenzar a aplicarse desde el 1° de marzo de 2025, finalmente se postergará hasta 2026. Así lo confirmó el secretario de Agricultura de la Nación, Sergio Iraeta, a los integrantes de las cuatro entidades de la mesa de enlace (CRA, SRA, FAA y Coninagro) durante la reunión que mantuvieron el pasado miércoles en el marco de la baja de retenciones. Según explicaron desde el Gobierno, la postergación se debe a que la empresa que ganó la licitación, Datamars, informó que no podrá proveer de todos los dispositivos para la fecha pautada.



Los números del momento

INVERNADA Y ENGORDE

Fuente: SENASA

Movimiento de Terneros/as a cría e invernada

Stock total en feedlot

1 de febrero 2025

614.340
cabezas

Ene 25 (21% ia)

10.199.014
cabezas

2024 (-2% ia)

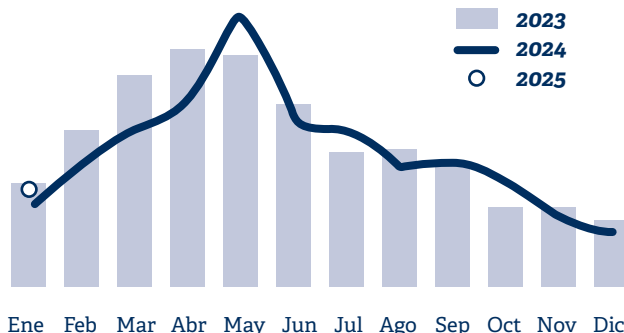

1.689.604 cab.

-2% vs. mes previo | **5%** vs. año previo

Ingresos enero 25

356.308 cab.

-18% vs. mes previo | **13%** vs. año previo

Egresos enero 25

395.797 cab.

-17% vs. mes previo | **-3%** vs. año previo

Destino de los terneros/as. Ene. 25

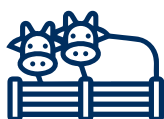

FEEDLOT

139.797

15% ia



CAMPO

474.543

23% ia

FAENA Y PRODUCCIÓN

Fuente: SAGPyA

Faena

Producción

Dic. 24 **1,24 mill. cabezas** (14,3%)

Dic. 24 **279.832 ton. res c/ hueso** (13,9%)

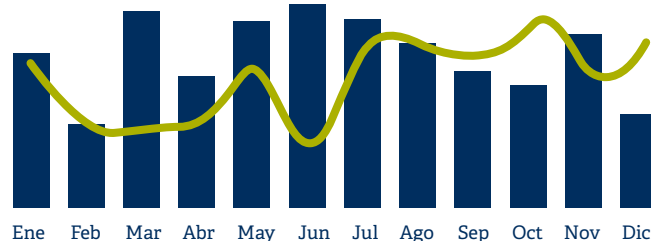
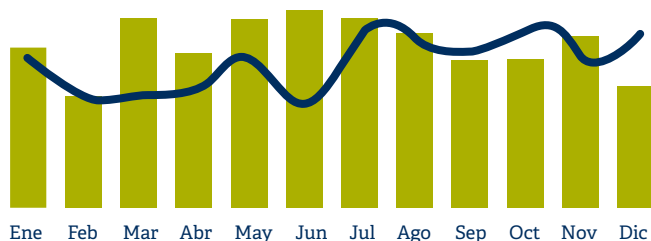

Ene. Dic. 24 **13,92 mill. cabezas** (-4,1%)

Ene. Dic. 24 **3.177 mil ton. res c/ hueso** (-3,4%)

CONSUMO DOMÉSTICO Y EXPORTACIONES

Fuente: SAGPyA

Consumo per cápita. Kg/hab/año

Exportaciones. Ton. Equiv. Res c/hueso



47,8kg.
prom. móvil

Dic. 24 (-8,8% ia)

2.244,7
miles de
ton. Eq.
(-7,9% ia)



68,2
miles ton.

Dic. 24 (-12,7% ia)

933,7
miles de
ton. Eq.
(9,5% ia)



Uruguay

Récord de peso de carcasas en 2024.

Según destaca la consultora Blasina y Asociados, el peso promedio de los novillos aumentó por cuarto año consecutivo, alcanzando 529 kilos en pie y 289 kilos tras la faena (en cuarta balanza). Esto implica un incremento de 1 kilo respecto del año anterior y de 10 kilos en comparación con 2021. El aumento del peso de las carcasas de vacunos se consolida como una tendencia impulsada por la demanda industrial y los mercados internacionales. Se trata de una tendencia global en la que Uruguay no es la excepción. El incremento en el peso de los novillos en pie, que según INAC pasó de 522 kilos a un nuevo récord de 529 kilos entre 2023 y 2024, está detrás de este incremento. De hecho, los promedios de pesos han seguido aumentando durante enero, llegando hasta 540 kilos.



Paraguay

El proceso de identificación animal alcanza un 85% de avance.

El presidente del Servicio Nacional de Calidad y Salud Animal (Senacsa), José Carlos Martín, confirmó al medio local "Última Hora" que los preparativos para la implementación del Sistema de Identificación Animal en Paraguay (SIAP) están avanzando significativamente, con un 85% del proceso completado. Hasta la fecha, se han entregado aproximadamente 1.700.000 caravanas del SIAP, de un total de 2.000.000 previstas, lo que representa un paso clave hacia la puesta en marcha oficial del programa, prevista para el lunes 3 de febrero. Se proyecta identificar inicialmente alrededor de 3 millones de terneros nacidos entre 2024 y 2025.



Brasil

Los productores de carne de vacuno apuntan a más exportaciones en 2025.

En 2024, la producción de carne de vacuno alcanzó los 10,91 millones de toneladas, la cifra más alta jamás registrada por la Conab. Los envíos aumentaron respecto a 2023, pasando de 3,03 millones de toneladas a 3,78 millones de toneladas. Con el incremento en la producción, también creció la disponibilidad interna de carne de vacuno, proyectada en 7,19 millones de toneladas. La Conab estima que la producción en 2025 será menor a la del año anterior, con una proyección de 10,37 millones de toneladas. Aun así, será el segundo mayor volumen de producción jamás registrado en el sector ganadero, sólo por detrás de 2024. Las exportaciones se mantendrán fuertes y podrían rondar los 3,86 millones de toneladas, lo que se traducirá en una disponibilidad interna de aproximadamente 6,58 millones de toneladas, una cifra similar a la de 2023. No obstante, la disminución esperada en 2025 se compensará con incrementos productivos en otras proteínas.



China

Tres de cada cuatro kilos de carne importados en 2024 provinieron del Mercosur.

Según un análisis de la consultora uruguaya Tardaguila Agromercados, de los 2,87 millones de toneladas de carne vacuna importadas por China en 2024, el 76%, es decir 2,18 millones, provino de los tres países del Mercosur que mantienen relaciones comerciales con la potencia asiática. Brasil sigue siendo, por amplio margen, el principal proveedor, con 1,34 millones de toneladas en 2024, lo que representa el 47% del total. Argentina ocupa el segundo lugar, con 595 mil toneladas, mientras que Uruguay se ubica tercero, con 244 mil toneladas. La sorpresa la dio Bolivia, que registró un crecimiento anual significativo del 54%, alcanzando las 107 mil toneladas.



Balance de Oferta & Demanda Mundial de Carne Vacuna

Fuente: USDA (Octubre 2024), cifras en miles de toneladas Res c/hueso.

Período	2022	2023	2024	Var. Info previo	Proy. 2025	Var. anual
Producción	59.328	59.931	61.377	637	60.895	-482
Importación	10.229	10.323	11.125	223	11.180	55
Exportación	11.919	12.040	12.972	40	12.944	-28
Consumo Dom.	57.587	58.324	59.551	783	59.159	-392

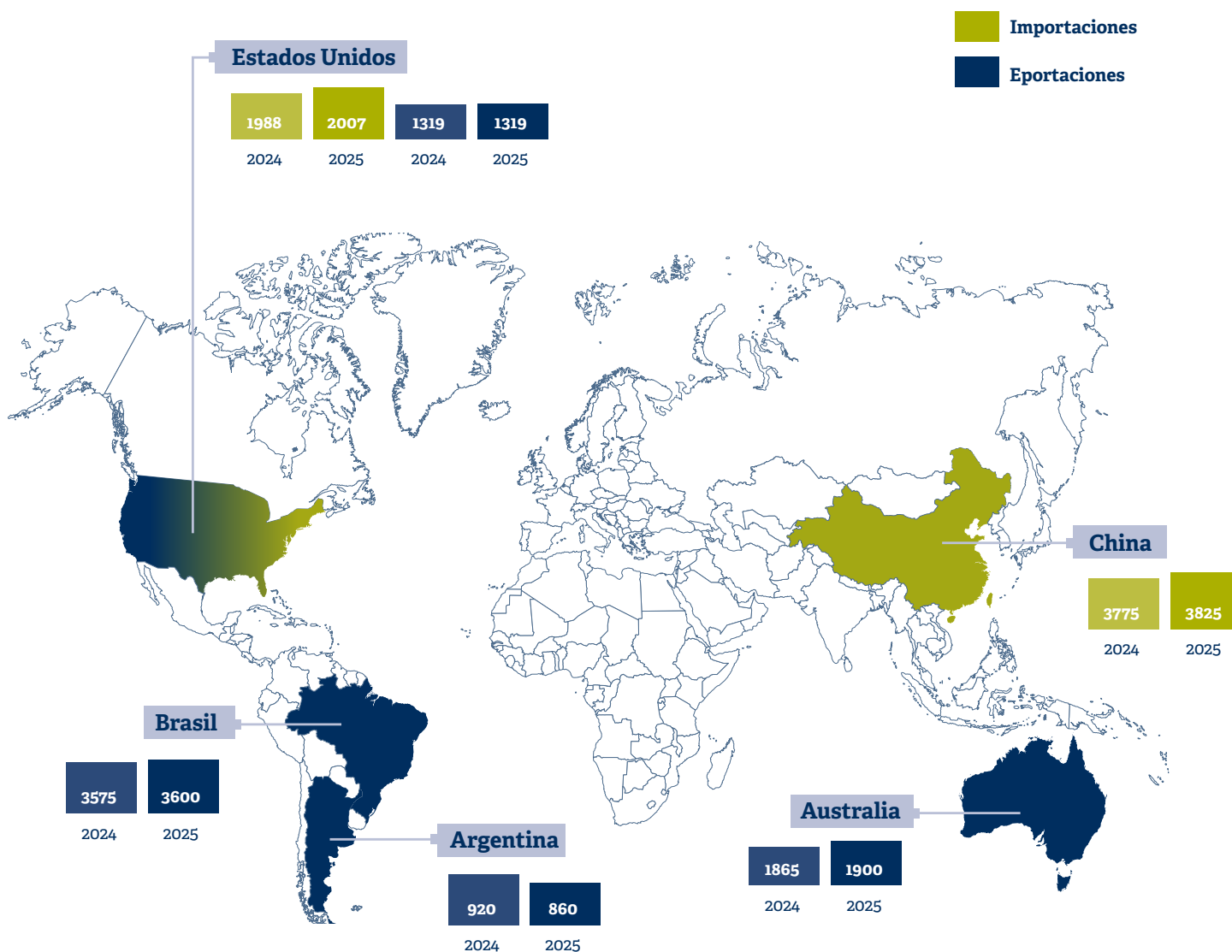



Precios de la hacienda en pie Invernada y Cría

Índice ternero Enero

\$ 2.987,26

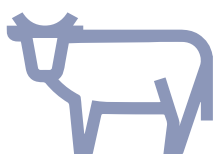

PIRI: \$ 2.711,67

PIRC: \$ 977.085,20

Fuente ROSGAN

Precios de la hacienda en pie Faena

INMAG Enero

\$ 2.247,76

	31-ene	
Novillos Mest.eyb 431/460	\$ 2.850,00	▲
Novillitos Eyb M. 300/390	\$ 2.900,00	▲
Vaquillonas Eyb M.270/390	\$ 2.820,00	▲
Vacas Buenas	\$ 1.920,00	▲
Vacas Conserva Inferior	\$ 1.100,00	▶

Fuente MAG

Precios de la Carne en góndola \$/kilo

Precios principales cortes



Dic. 24	Precio	Variación	
		Mensual	interanual
Carne vacuna	\$ 8.995,00	12,9%	81,0%
Pollo	\$ 3.070,00	6,3%	89,0%
Cerdo	\$ 6.416,00	10,6%	112,1%
	IPC	2,7%	117,8%

Fuente IPCVA

Precios de los principales cortes de exportación USD/Ton FOB

CORTE	22/1/25	
AL Hilton	13.700	▼
Bife ancho Hilton	14.000	▶
Tapa cuadril Brasil	11.000	▶
Cuota 481	9.400	▶
16 cortes Chile	6.600	▶
Delantero Israel	8.500	▶
USA (prom)	8.500	▶
Garrón y brazuelo China	4.500	▶
Bola y cuadrada China	4.700	▶
Set 17 cortes China	4.450	▶
Set 5 cortes China	4.250	▶
Chuck China	3.800	▶

Fuente APEA



Rosgan: próximos remates



ROSGAN
LIBRE

Remate Habitual Febrero
12 Feb 2025 | 10:00 hs.
Sociedad Rural de Río Cuarto, Córdoba.

 Streaming: rosgan.com.ar





ROSGAN
LIBRE

GANANOR PUJOL
Contiguatorio de Hacienda | MAG | Rosgan

En el Marco de la 57ª Exposición FERIA TERNERO CORRENTINO

20 Feb 2025 | 17:00 hs.
Curuzú Cuatiá, Corrientes

 Streaming: rosgan.com.ar





ROSGAN
LIBRE

COLOMBO Y COLOMBO

Remate Destete del Oeste

21 Feb 2025 | 10:00 hs.
Santa Rosa, La Pampa

 Streaming: rosgan.com.ar





ROSGAN
LIBRE

Expoagro EDICIÓN YPF agro

Remate Especial desde ExpoAgro

13 Marzo 2025 | 10:00 hs.
San Nicolás, Buenos Aires

 Streaming: rosgan.com.ar





ROSGAN
LIBRE

Remate Habitual Marzo

25 Marzo 2025 | 13:30 hs.

 Streaming: rosgan.com.ar



Más información en nuestra App





Oferta de hacienda:

¿Cuán pronunciada es la restricción para trasladarla plenamente al consumo?

En los últimos días, el mercado parece haber adelantado el movimiento estacional de precios que se esperaba recién para febrero/marzo.

En las últimas tres jornadas operativas, los valores de la hacienda gorda en el Mercado Agroganadero de Cañuelas registraron incrementos nominales de más del 10% en el último mes, alcanzando precios de más de \$3.000 para los lotes de novillitos y vaquillo-

nas especiales, con un valor medio de alrededor de \$2.800 por kilo.

Aunque la hacienda gorda venía quedando atrasada en los últimos meses –lo que hacía esperable una corrección de valores a corto plazo- sorprende la anticipación de este movimiento en un mes en el que la demanda no suele presionar al alza.

COMPORTAMIENTO ESTACIONAL DEL PRECIO DEL GORDO

Comportamiento estacional del precio promedio de la categoría Novillito (MAG), expresado como índice de su promedio con base = 100

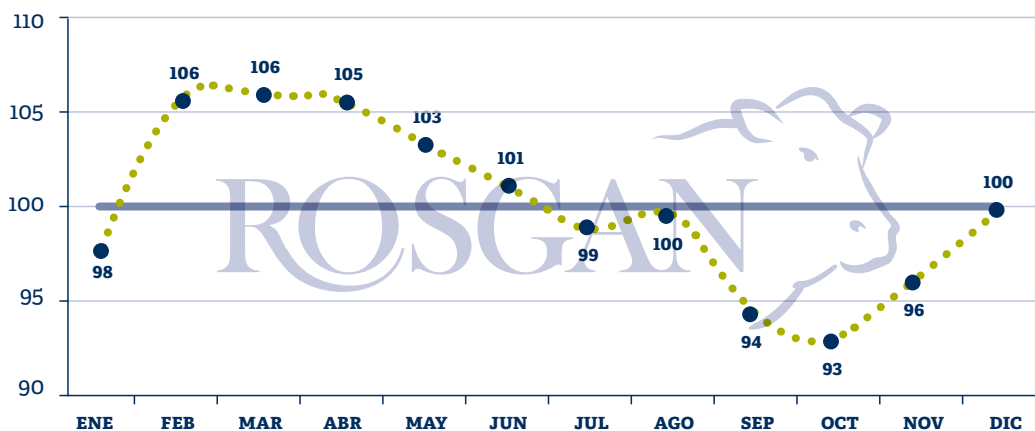

Estacionalmente, enero no es precisamente un período proclive a correcciones alcistas de precios para el gordo. Si medimos su comportamiento histórico como índice respecto del promedio anual, enero se sitúa por debajo de la media, al igual que septiembre, octubre y noviembre, impulsados en este caso por una mayor disponibilidad de oferta.

En efecto, en los últimos 15 años, solo en 5 se registraron incrementos durante el primer mes del año respecto a diciembre, mientras que, en más del 90% de los casos, las correcciones se dieron entre febrero y marzo, impulsadas por una combinación de escasez de hacienda terminada y un aumento en la demanda de los hogares.

En este caso, por parte de la demanda no se observa ningún comportamiento atípico. Aunque la baja acumulada de la inflación comienza a aliviar lentamente el presupuesto familiar, se trata de un enero en el que el éxodo vacacional es récord, lo que influye significativamente en el bajo nivel de consumo de las grandes ciudades.

Por el lado de la oferta, a priori, la faena de enero tampoco debería reflejar caídas muy pronunciadas. Los datos de traslado de animales a plantas de faena, informados por el SENASA, indican caídas de menos del 5% en comparación con diciembre y de apenas un 2% respecto del mismo mes del año anterior.



Sin embargo, al analizar en particular la oferta de los feedlots, se encuentra quizás el dato más sensible que el mercado haya interpretado para justificar este aumento de precios, siendo su aporte uno de los

mayores determinantes en el segmento de novillitos y vaquillonas, que constituyen la mayor demanda del mercado interno.

COMPORTAMIENTO ESTACIONAL DEL LOS FEEDLOTS

Cantidad de animales egresados de los feedlots (SENASA), expresado como índice de su promedio con base = 100

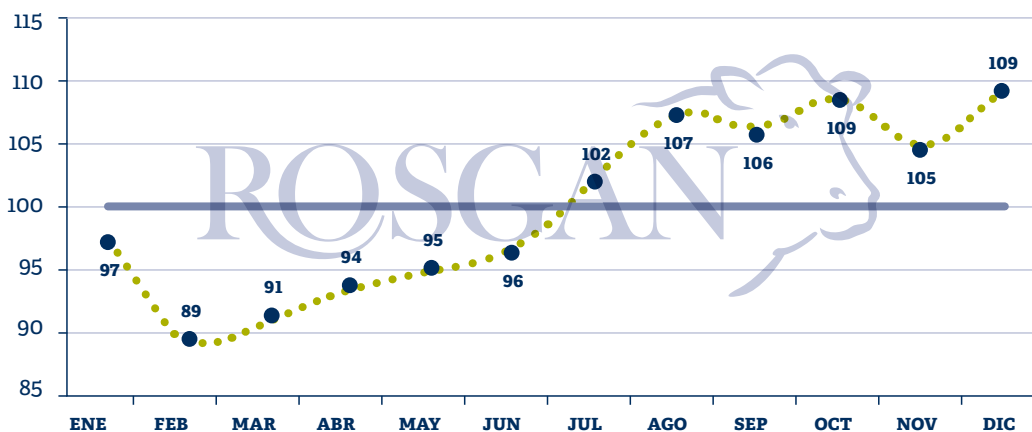

En este sentido, aunque enero suele ser un mes de baja oferta de los feedlots, no se encuentra entre los períodos de menor oferta estacional, ya que, dependiendo del año, sigue siendo un mes de vaciamiento sin grandes caídas respecto a diciembre. Sin embargo, la salida de animales registrada en este último enero fue de 395.797 cabezas, lo que representa un 16,5% inferior a la registrada 30 días antes y una de las reducciones más pronunciadas para ese mes en los últimos años. Además, dentro de esta baja se observa una fuerte incidencia en las categorías de novillitos y vaquillonas, concordante con una caída de entre el 10% y el 12% en la oferta presentada en el MAG para estas categorías.

Por lo tanto, creemos que, detrás de este aumento, no existe aún un faltante general de hacienda, sino una restricción estacional en aquellas categorías destinadas principalmente al abastecimiento interno, lo que se traduce en incrementos anticipados de precios.

Sin embargo, otro dato relevante que surge de las estadísticas del SENASA es que, en comparación con el año pasado, durante este enero los feedlots

registraron un 13% más de ingresos de animales, de los cuales un tercio correspondieron a novillitos- es decir, un 21% más que en enero de 2024-. Esto indica un mayor ingreso proveniente de recrias que, dependiendo de las condiciones del mercado, podrían estar saliendo más rápidamente de los corrales, amortiguando un eventual bache estacional de oferta, o bien permanecer en engorde para llegar con mayor kilaje a faena.

De todos modos, a corto plazo, con incrementos ya reflejados en el precio de la hacienda en pie de más del 10%, es esperable observar un desplazamiento de estos aumentos al precio de la carne, aunque difícilmente resulte de manera total e inmediata.

En los últimos 10 años, solo en 2 se logró que el comercio trasladara incrementos en el precio de la carne durante febrero, mientras que los mayores ajustes se dieron recién a partir de marzo, debido precisamente a la dinámica del consumo en los hogares. La cuestión aquí es cuánto de este aumento podrá absorber temporalmente el comercio para sincronizarse con la activación relativa de la demanda generada tras el receso estival.



COMPORTAMIENTO ESTACIONAL DEL PRECIO DE CARNE

Comportamiento estacional del precio promedio de la carne vacuna (IPCVA), expresado como índice de su promedio con base = 100

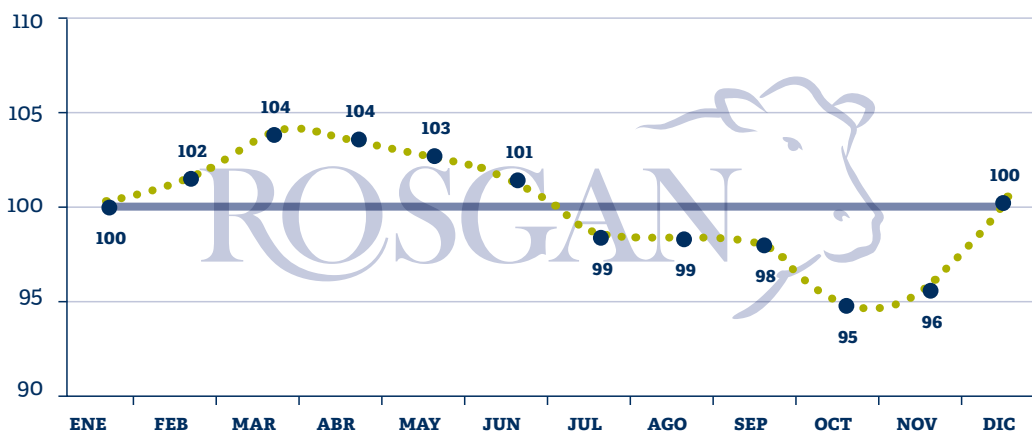

Por otra parte, aunque se espera que en 2025 haya una restricción de oferta producto de la menor producción de terneros que se arrastra del año pasado, lo cierto es que, con una economía más estabilizada, cuesta imaginar un mercado capaz de asimilar fuertes correcciones de precios de un mes a otro.

Por el contrario, aun en un escenario de precios sostenidos para la hacienda y ante un consumo domés-

tico que recupera capacidad de compra, es esperable observar correcciones menos pronunciadas pero sostenidas en el tiempo, las cuales deberían, paulatinamente, dejar atrás esta dinámica de ajustes y estancamientos que ha caracterizado históricamente tanto el mercado de hacienda como el de la carne.



ROSGAN



**Descargá la APP de Rosgan
y conectate con todos los remates
y novedades del mercado**



GET IT ON
Google Play



Download on the
App Store

